

**PANDUAN  
PENGISIAN KARTU RENCANA STUDI (KRS)  
PROGRAM STUDI AKUNTANSI (SI)**

**SEMESTER GENAP 2022/2023**



**FAKULTAS EKONOMI DAN BISNIS  
UNIVERSITAS BUDI LUHUR  
2022**

## DAFTAR ISI

VISI, MISI DAN TUJUAN PROGRAM STUDI AKUNTANSI FAKULTAS EKONOMI DAN BISNIS UNIVERSITAS BUDI LUHUR (2021-2030) .....	2
BAGAN KURIKULUM PROGRAM STUDI.....	3
BAGAN KURIKULUM TAHUN 2020 (BERLAKU BAGI MAHASISWA ANGKATAN 2020 DAN SESUDAHNYA).....	4
BAGAN KURIKULUM TAHUN 2018 (BERLAKU BAGI MAHASISWA ANGKATAN 2018 DAN 2019) – KONSENTRASI PENGAUDITAN.....	5
BAGAN KURIKULUM TAHUN 2018 (BERLAKU BAGI MAHASISWA ANGKATAN 2018 DAN 2019) – KONSENTRASI AKUNTANSI MANAJEMEN .....	6
INFORMASI TAMBAHAN TERKAIT PENYETARAAN MATA KULIAH KURIKULUM LAMA .....	7
INFORMASI JADWAL PENGISIAN KRS UNTUK KELAS REGULER SEMESTER GENAP 2022/2023 .....	8
PANDUAN PEMILIHAN MATA KULIAH UNTUK KRS SEMESTER GENAP 2022/2023 .....	9
KETENTUAN PEMBERIAN PREDIKAT PUJIAN .....	12
KETENTUAN BEBAN DAN MASA STUDI, SERTA STATUS KEMAHASISWAAN DI UNIVERSITAS BUDI LUHUR .....	13
KETENTUAN PENGAMBILAN TUGAS AKHIR PARALEL KULIAH .....	14
FREQUENTLY ASKED QUESTION (FAQ).....	15
PENUTUP .....	16

# VISI, MISI DAN TUJUAN PROGRAM STUDI AKUNTANSI FAKULTAS EKONOMI DAN BISNIS UNIVERSITAS BUDI LUHUR (2021-2030)

## Visi

- Menjadi Program Studi Akuntansi berwawasan global, berbasis kewirausahaan, teknologi dan cerdas berbudi luhur terbaik di Indonesia.

## Misi

- Menyelenggarakan pendidikan program sarjana akuntansi dengan mengedepankan teknologi, ilmu pengetahuan, kewirausahaan dan kebudiluhuran
- Menyelenggarakan penelitian dalam bidang akuntansi yang menciptakan dampak sosial yang positif, terukur dan berkesinambungan.
- Berperan aktif dalam mensejahterakan kehidupan sosial masyarakat yang lebih baik dengan mengimplementasikan hasil penelitian dalam bidang akuntansi.
- Berperan aktif dalam kegiatan sosial secara global yang bermanfaat bagi kesejahteraan umat

## Tujuan

- Menghasilkan lulusan sarjana akuntansi yang mempunyai daya saing global dengan penguasaan teknologi, kekuatan sosial dan kewirausahaan yang sesuai dengan kebutuhan industri.
- Menciptakan budaya penelitian bidang akuntansi dan multidisiplin ilmu, yang dengan memfokuskan pada kepekaan sosial.
- Menghasilkan produk inovatif dalam bidang akuntansi yang mendukung penguatan sosial dalam masyarakat melalui kompetensi wirausaha
- Memperkuat kepercayaan stakeholder.

## BAGAN KURIKULUM PROGRAM STUDI

- Mahasiswa Angkatan 2018 dan 2019
  - Bagi mahasiswa angkatan 2018 dan 2019 menggunakan Bagan tahun 2018
  - Peminatan yang tersedia:
    1. Akuntansi Manajemen
    2. Pengauditan
- Mahasiswa Angkatan 2020, 2021 dan 2022
  - Bagi mahasiswa angkatan 2020 dan 2021 menggunakan Bagan tahun 2020 (Kurikulum MBKM)
  - Peminatan yang tersedia:
    1. *Management Accounting*
    2. *Audit Assurance*
    3. *Tax Accounting*
    4. *Business Analytics* (untuk sementara belum dibuka terkait kuota peminat)
    5. *CSR & Corporate Governance* (untuk sementara belum dibuka terkait kuota peminat)
  - **Bagi mahasiswa angkatan 2022 (yang akan KRS untuk semester 2) maka WAJIB menghubungi Dosen PA nya masing-masing terlebih dahulu untuk entri PEMINATAN yang dipilih sebelum mengisi KRS.**
- Setiap mahasiswa harus menempuh 144 SKS untuk bisa lulus S1 dengan komposisi:
  - Mata kuliah wajib dan pilihan total 133 SKS (selain KKP, KKN dan TA)
  - Kuliah Kerja Praktek (KKP) 2 SKS (syarat minimal telah lulus 90 SKS)
  - Kuliah Kerja Nyata (KKN) 3 SKS (syarat minimal telah lulus 110 SKS)
  - Tugas Akhir 6 SKS (syarat minimal telah lulus 138 SKS)
- Setiap mahasiswa yang akan lulus diwajibkan telah memiliki 5 sertifikat yang akan diisikan pada SKPI dengan komposisi:
  - 1 sertifikat kebudiluhuran
  - 4 sertifikat kompetensi

# BAGAN KURIKULUM TAHUN 2020 (BERLAKU BAGI MAHASISWA ANGKATAN 2020 DAN SESUDAHNYA)

## Bagan Prasyarat Mata Kuliah – Kurikulum 2020



**Fakultas Ekonomi dan Bisnis  
Universitas Budi Luhur**

**Program Studi Akuntansi (S1)**

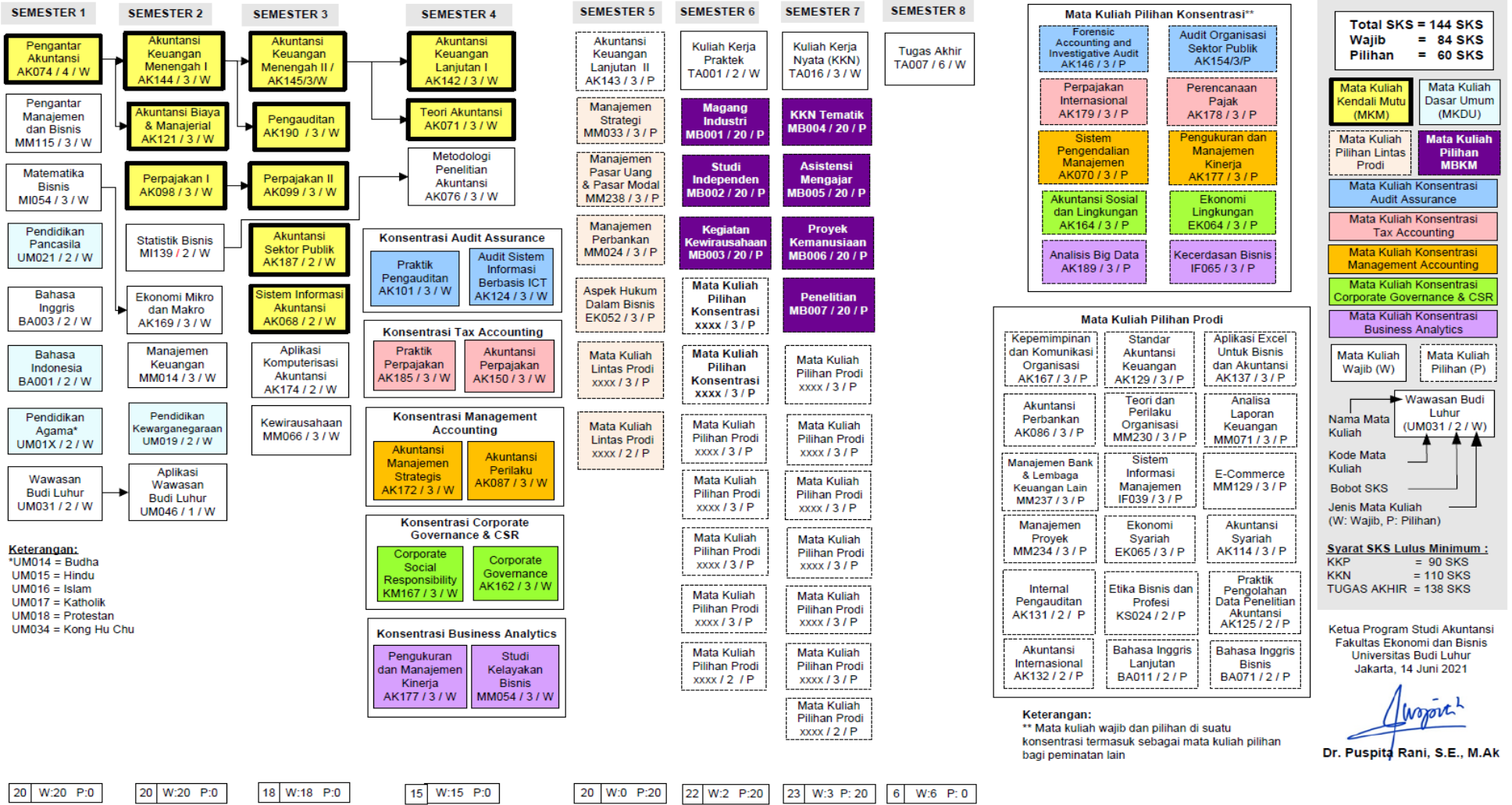

# BAGAN KURIKULUM TAHUN 2018 (BERLAKU BAGI MAHASISWA ANGKATAN 2018 DAN 2019) – KONSENTRASI PENGAUDITAN

## Bagan Prasyarat Mata Kuliah – Kurikulum 2018



Fakultas Ekonomi dan Bisnis  
Universitas Budi Luhur

Program Studi Akuntansi  
Konsentrasi Pengauditan

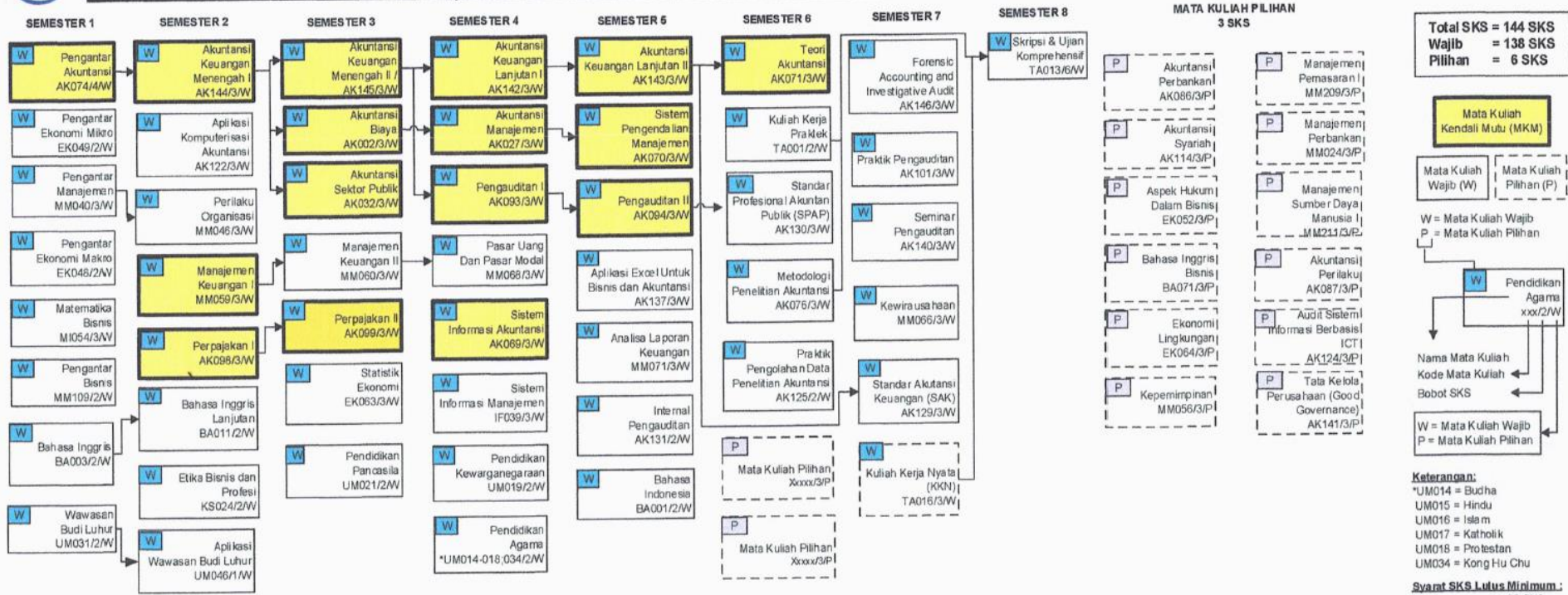

20	W:20 P:0	20	W:20 P:0	20	W:20 P:0	22	W:22 P:0	20	W:19 P:0	20	W:13 P:6	18	W:18 P:0	6	W:6 P:0
----	----------	----	----------	----	----------	----	----------	----	----------	----	----------	----	----------	---	---------

Program Studi Akuntansi  
Fakultas Ekonomi dan Bisnis  
Universitas Budi Luhur  
Jakarta, 10 September 2018

Dicky Arisudhana, SE, MM, Ak, CA

# BAGAN KURIKULUM TAHUN 2018 (BERLAKU BAGI MAHASISWA ANGKATAN 2018 DAN 2019) – KONSENTRASI AKUNTANSI MANAJEMEN

## Bagan Prasyarat Mata Kuliah – Kurikulum 2018



Fakultas Ekonomi dan Bisnis  
Universitas Budi Luhur

Program Studi Akuntansi  
Konsentrasi Akuntansi Manajemen

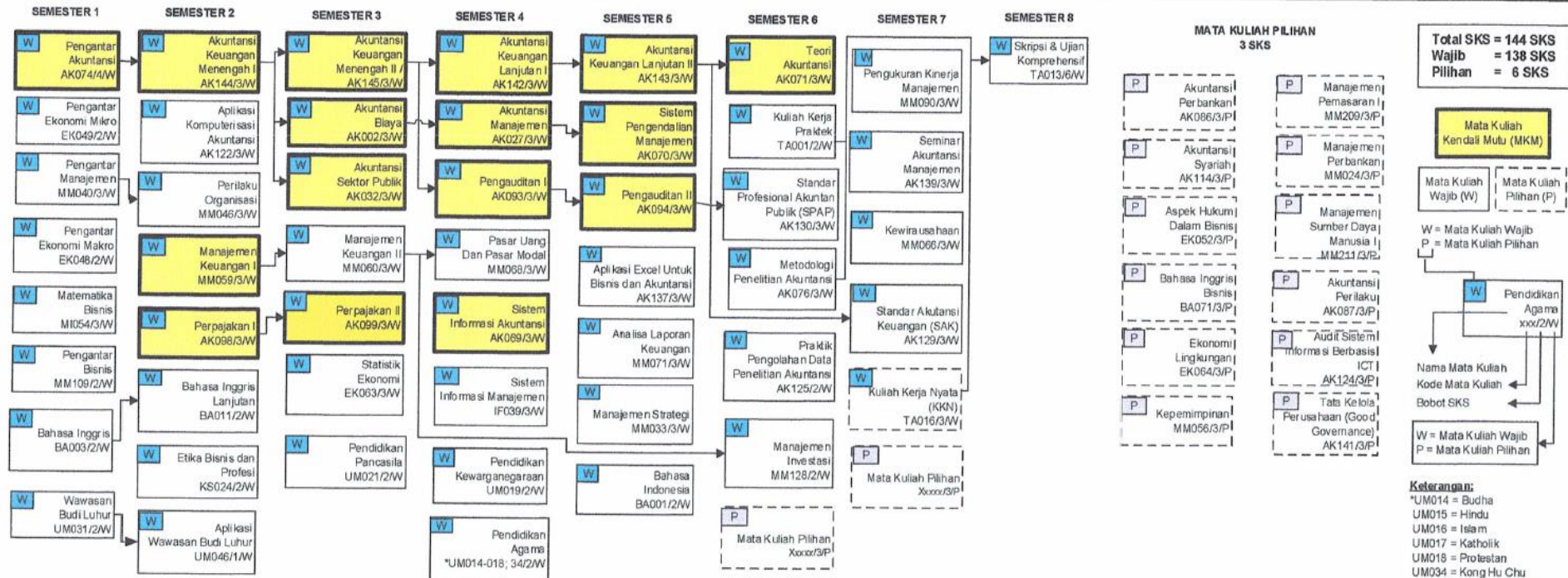

20	W:20	P:0	20	W:20	P:0	20	W:20	P:0	20	W:22	P:0	20	W:20	P:0	20	W:15	P:3	18	W:15	P:3	6	W:6	P:0
----	------	-----	----	------	-----	----	------	-----	----	------	-----	----	------	-----	----	------	-----	----	------	-----	---	-----	-----

Dicky Arisudhana, SE, MM, Ak, CA

Program Studi Akuntansi  
Fakultas Ekonomi dan Bisnis  
Universitas Budi Luhur  
Jakarta, 10 September 2018

## INFORMASI TAMBAHAN TERKAIT PENYETARAAN MATA KULIAH KURIKULUM LAMA

Bagi mahasiswa angkatan sebelum tahun 2020 dan mengalami dampak perubahan kurikulum, maka berikut ini panduan mata kuliah setara kurikulum 2018 dengan mata kuliah kurikulum 2020 yang bisa diambil:

NO	KURIKULUM 2018			KURIKULUM 2020		
	KODE	NAMA MATA KULIAH	SKS	KODE	NAMA MATA KULIAH	SKS
1	AK122	Aplikasi Komputerisasi Akuntansi	3	AK174	Aplikasi Komputerisasi Akuntansi	2
2	AK002	Akuntansi Biaya	3	AK121	Akuntansi Biaya dan Manajerial	3
3	AK027	Akuntansi Manajemen	3			
4	MM056	Kepemimpinan	3	AK167	Kepemimpinan dan Komunikasi Organisasi	3
5	MM059	Manajemen Keuangan 1	3	MM014	Manajemen Keuangan	3
6	MM128	Manajemen Investasi	2	MM069	Manajemen Investasi dan Portofolio	3
7	MM211	Manajemen Sumber Daya Manusia 1	3	MM034	Manajemen Sumber Daya Manusia	3
8	MM068	Pasar Uang Pasar Modal	3	MM238	Manajemen Pasar Uang & Pasar Modal	3
9	EK049	Pengantar Ekonomi Mikro	2	AK169	Ekonomi Makro dan Mikro	3
10	EK048	Pengantar Ekonomi Makro	2			
11	MM040	Pengantar Manajemen	3	MM115	Pengantar Manajemen dan Bisnis	3
12	MM109	Pengantar Bisnis	2	MM115		
13	AK093	Pengauditan I	3	AK190	Pengauditan	3
14	AK094	Pengauditan II	3			
15	MM090	Pengukuran Kinerja Manajemen	3	AK177	Pengukuran & Manajemen Kinerja	3
16	MM046	Perilaku Organisasi	3	MM230	Teori dan Perilaku Organisasi	3
17	AK069	Sistem Informasi Akuntansi	3	AK068	Sistem Informasi Akuntansi	2
18	EK063	Statistik Ekonomi	3	MI139	Statistik Bisnis	2



# INFORMASI JADWAL PENGISIAN KRS UNTUK KELAS REGULER SEMESTER GENAP 2022/2023

Informasi lengkap dari Direktorat Administrasi Akademik Universitas Budi Luhur terkait pengisian KRS semester Genap 2022/2023 dapat dilihat pada link <http://daa.budiluhur.ac.id/2022/12/pengisian-krs-on-line-untuk-mahasiswa-i-reguler-semester-genap-2022-2023/>



JADWAL PENGISIAN KARTU RENCANA STUDI (KRS) UNTUK KELAS REGULER SEMESTER GENAP 2022/2023		
1	Pengisian KRS <i>Request</i> Verifikasi ke Dosen PA melalui <i>webstudent</i>	12 Desember 2022 – 06 Januari 2023
2	Konsultasi dan verifikasi KRS ke Dosen Penasehat Akademik	Mulai 12 Desember 2022
3	Setuju Kwitansi melalui <i>web student</i>	12 Desember 2022 – 27 Januari 2023
4	Pembayaran Biaya Semester Genap 2022/2023 ke Bank Mandiri Nomor Rekening UBL : <b>10067 + NIM</b> melalui ATM / Internet Banking / Teller	12 Desember 2022 – 27 Januari 2023
5	Distribusi Jadwal Kuliah di <i>website</i> fakultas	27 Januari 2023
6	Pemilihan Kelompok Kuliah (KPRS) melalui <i>webstudent</i>	30 Januari 2023 – 01 Februari 2023
7	Perubahan dan Penambahan Mata Kuliah (KPRS) melalui Dosen PA	02 Februari 2023 – 17 Februari 2023
8	Perkuliahhan	06 Maret 2023 – 23 Juni 2023

- \* Mahasiswa yang akan mengambil Tugas Akhir (TA), Pembayaran TA dilakukan setelah mendaftar Bimbingan Terstruktur (BT) melalui *webstudent* mulai tanggal 20 Februari – 09 Maret 2023
- \*\* Keterlambatan pengisian KRS akan dikenakan sanksi cuti kuliah/denda administrasi sebesar Rp.800.000,-
- \*\*\* Cara Pembayaran melalui Teller / ATM Mandiri, IB Bank Mandiri dan Informasi lainnya, bisa di Download di *website* DAA <http://daa.budiluhur.ac.id>

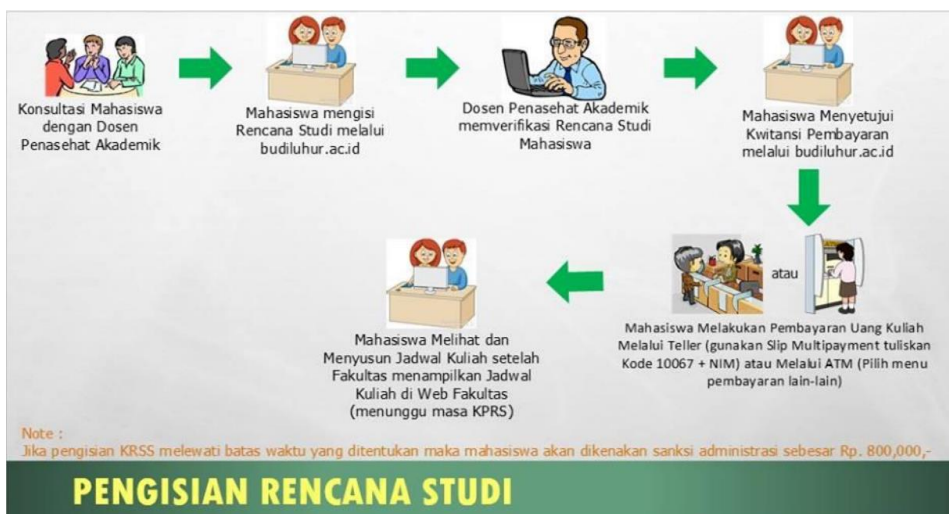

# PANDUAN PEMILIHAN MATA KULIAH UNTUK KRS SEMESTER GENAP 2022/2023

## BAGI ANGKATAN 2022 (SEMESTER 2)

Mata kuliah yang diisikan dalam KRS masih mata kuliah paket (20 SKS) yang otomatis terisi dalam KRS. Berikut saran mata kuliah yang dientri pada KRS semester genap 2022/2023

NO	KODE	NAMA MATA KULIAH	SKS	JENIS MATKUL
1	AK144	Akuntansi Keuangan Menengah I (MKM)	3	Wajib
2	AK169	Ekonomi Mikro dan Makro	3	Wajib
3	AK121	Akuntansi Biaya & Manajerial (MKM)	3	Wajib
4	UM046	Aplikasi Wawasan Budi Luhur	1	Wajib
5	AK098	Perpajakan I (MKM)	3	Wajib
6	MM014	Manajemen Keuangan	3	Wajib
7	MI102	Statistik Bisnis	2	Wajib
8	UM016	Pendidikan Agama Islam (disesuaikan)	2	Wajib
<b>TOTAL</b>			<b>20</b>	

## BAGI ANGKATAN 2021 (SEMESTER 4)

NO	KODE	NAMA MATA KULIAH	SKS	JENIS MATKUL
1	AK071	Teori Akuntansi	3	Wajib
2	AK142	Akuntansi Keuangan Lanjutan 1	3	Wajib
3	AK186	Metodologi Penelitian Akuntansi	3	Wajib
<b>KONSENTRASI AUDIT ASSURANCE</b>				
4	AK101	Praktik Pengauditan	3	Wajib Peminatan
5	AK124	Audit Sistem Informasi Berbasis ICT	3	Wajib Peminatan
<b>KONSENTRASI TAX ACCOUNTING</b>				
4	AK185	Praktik Perpajakan	3	Wajib Peminatan
5	AK150	Akuntansi Perpajakan	3	Wajib Peminatan
<b>KONSENTRASI MANAGEMENT ACCOUNTING</b>				
4	AK087	Akuntansi Perilaku	3	Wajib Peminatan
5	AK172	Akuntansi Manajemen Strategis	3	Wajib Peminatan
<b>TOTAL</b>			<b>15</b>	

Jika mahasiswa tidak/belum berencana mengambil MBKM pada semester 5, 6 dan 7 serta memiliki IPK > 3 maka mahasiswa bisa memaksimalkan mengambil 24 SKS dengan menambahkan mata kuliah pilihan sebagai berikut:

NO	KODE	NAMA MATA KULIAH	SKS	JENIS MATKUL
1	AK137	Aplikasi Excel untuk Bisnis dan Akuntansi	3	Pilihan
2	IF039	Sistem Informasi Manajemen	3	Pilihan
<b>KONSENTRASI AUDIT ASSURANCE</b>				
3	AK146	Forensic Accounting and Investigative Audit	3	Pilihan Peminatan
<b>KONSENTRASI TAX ACCOUNTING</b>				
3	AK179	Perpajakan Internasional	3	Pilihan Peminatan
<b>KONSENTRASI MANAGEMENT ACCOUNTING</b>				
3	AK070	Sistem Pengendalian Manajemen	3	Pilihan Peminatan
<b>TOTAL</b>			<b>9</b>	

## BAGI ANGGATAN 2020 (SEMESTER 6)

Mahasiswa angkatan 2020 (semester 6) terbagi menjadi 2, yaitu mahasiswa yang mengikuti program Merdeka Belajar Kampus Merdeka (MBKM) dan mahasiswa yang tidak mengikuti program MBKM (non-MBKM). Pada semester 6, kegiatan MBKM yang disarankan meliputi:

- 1) Magang (MB001)
- 2) Studi Independen (MB002)
- 3) Kegiatan kewirausahaan (MB003)

Untuk ketiga kegiatan tersebut akan diakui / dikonversi menjadi 20 SKS mata kuliah + 2 SKS Kuliah Kerja Praktek yang nilainya didasari dari nilai kegiatan MBKM. Maka pengisian KRS untuk mahasiswa angkatan 2020 MBKM adalah sebagai berikut:

NO	KODE	NAMA MATA KULIAH	SKS	JENIS MATKUL
1	TA001	Kuliah Kerja Praktek	2	Wajib
<b>PILIHAN MBKM SEMESTER 6</b>				
2	MB001	Magang	20	Pilihan MBKM
2	MB002	Studi Independen	20	Pilihan MBKM
2	MB003	Kegiatan Kewirausahaan	20	Pilihan MBKM
<b>TOTAL</b>			<b>22</b>	

Sedangkan bagi mahasiswa angkatan 2020 non-MBKM pada semester genap 2022/2023 dapat **memilih mata kuliah wajib Kuliah Kerja Praktek (TA001) dengan bobot 2 SKS ditambah 20 SKS mata kuliah pilihan yang belum diambil**. Alternatif mata kuliah pilihan yang dapat dipilih sebagai berikut:

NO	KODE	NAMA MATA KULIAH	SKS	JENIS MATKUL
1	TA001	Kuliah Kerja Praktek	2	Wajib
<b>KONSENTRASI AUDIT ASSURANCE</b>				
2	AK154	Audit Organisasi Sektor Publik*	3	Pilihan Peminatan
<b>KONSENTRASI TAX ACCOUNTING</b>				
2	AK178	Perencanaan Pajak*	3	Pilihan Peminatan
<b>KONSENTRASI MANAGEMENT ACCOUNTING</b>				
2	AK177	Pengukuran dan Manajemen Kinerja*	3	Pilihan Peminatan
3	AK129	Standar Akuntansi Keuangan*	3	Pilihan
4	MM071	Analisa Laporan Keuangan*	3	Pilihan
5	AK167	Kepemimpinan dan Komunikasi Organisasi	3	Pilihan
6	MM230	Teori dan Perilaku Organisasi	3	Pilihan
7	MM237	Manajemen Bank & Lembaga Keuangan Lain	3	Pilihan
8	AK114	Akuntansi Syariah*	3	Pilihan
9	AK086	Akuntansi Perbankan	3	Pilihan
10	AK125	Praktek Pengolahan Data Penelitian Akuntansi*	2	Pilihan
11	AK131	Internal Pengauditan*	2	Pilihan
12	BA071	Bahasa Inggris Bisnis	2	Pilihan
13	KS024	Etika Bisnis dan Profesi	2	Pilihan

*Keterangan \* = mata kuliah yang sebaiknya diprioritaskan dari sisi keilmuan akuntansi*

### BAGI ANGKATAN 2019 (SEMESTER 8) dan angkatan 2018

Mahasiswa angkatan 2019 pada semester Genap 2022/2023 seharusnya berada pada semester 8 (semester akhir dengan asumsi telah memiliki minimal 138 SKS lulus yang merupakan syarat untuk mengambil Tugas Akhir (Skripsi). Rencana mata kuliah yang diisikan dalam KRS semester Genap 2022/2023 adalah:

NO	KODE	NAMA MATA KULIAH	SKS	JENIS MATKUL
1	TA013	Skripsi dan Ujian Komprehensif	6	Wajib
<b>TOTAL</b>			<b>6</b>	

Bagi angkatan 2019, 2018 ataupun sebelumnya yang belum memenuhi syarat untuk mengambil Tugas Akhir pada semester Genap 2022 karena jumlah SKS lulus < 138 SKS dapat berkonsultasi dengan Dosen Penasehat Akademik untuk merencanakan pengisian KRS yang sesuai.

## KETENTUAN PEMBERIAN PREDIKAT PUJIAN

Persyaratan pemberian predikat dengan pujian di Universitas Budi Luhur mengacu terhadap **SK Rektor No : K/UBL/REK/000/002/08/19 tertanggal 7 Agustus 2019) tentang PERUBAHAN PERSYARATAN PEMBERIAN PREDIKAT DENGAN PUJIAN DI UNIVERSITAS BUDI LUHUR** dengan ketentuan :

Predikat Pujian hanya diberikan bagi mahasiswa yang menyelesaikan Program Pendidikan Sarjana (S1) dan dibagi menjadi 3 (tiga) jenjang dengan persyaratan sebagai berikut:

- 1) Predikat Pujian Cum Laude memiliki Indeks Prestasi Kumulatif (IPK) 3,51 – 3,70
- 2) Predikat Pujian Magna Cum Laude memiliki Indeks Prestasi Kumulatif (IPK) 3,71 – 3,99
- 3) Predikat Pujian Summa Cum Laude memiliki Indeks Prestasi Kumulatif (IPK) 4,00
- 4) Memiliki masa studi paling lambat 4 (Empat) tahun
- 5) Predikat kelulusan dengan pujian Cum Laude, Magna Cum Laude, dan Summa Cum Laude ditentukan juga dengan memperhatikan bahwa mahasiswa TIDAK PERNAH mengulang satu matakuliahpun termasuk dalam remedial dan nilai tugas akhir adalah A-  
.
- 6) Ketentuan pemberian predikat Pujian dalam keputusan ini TIDAK BERLAKU bagi Mahasiswa Pindahan Eksternal, Mahasiswa Pindahan Internal maupun Mahasiswa yang alih jenjang (melakukan studi lanjut dari jenjang Diploma (D3) ke jenjang Strata Satu (S1), pada disiplin ilmu yang sama)

## KETENTUAN BEBAN DAN MASA STUDI, SERTA STATUS KEMAHASISWAAN DI UNIVERSITAS BUDI LUHUR

Berdasarkan Surat Keputusan Rektor Universitas Budi Luhur No. K/UBL/REK/000/019-1/05/13 tentang KETENTUAN BEBAN DAN MASA STUDI, SERTA STATUS KEMAHASISWAAN DI UNIVERSITAS BUDI LUHUR, mahasiswa dinyatakan sebagai status KELUAR jika memenuhi salah satu atau beberapa persyaratan akademik sebagai berikut:

- 1) Total gabungan Masa Cuti Studi dan Masa Non Aktif (tanpa keterangan) melebihi 4 (empat) semester.
- 2) Habis Masa Studi (7 tahun untuk jenjang Strata 1 dan 5 tahun untuk jenjang Diploma 3).
- 3) Untuk jenjang pendidikan Diploma 3, dari perhitungan sampai dengan semester ke-8 tidak mungkin untuk menyelesaikan 104 sks matakuliah yang ditentukan program studi.
- 4) Untuk jenjang pendidikan Strata1, sampai dengan semester 12 tidak dapat menyelesaikan setidaknya 138 SKS selain tugas akhir / skripsi yang ditentukan program studi.
- 5) Untuk jenjang pendidikan Strata 1, tidak dapat menyelesaikan 48 SKS lulus pada 4 semester aktif pertama dalam kurun waktu 8 semester pertama.
- 6) Pada tahun pertama, mahasiswa tidak aktif selama 2 (dua) semester.

Catatan: mahasiswa keluar dapat mendaftar kembali dengan melalui proses penyetaraan (sesuai dengan kurikulum baru yang berlaku ) / daftar sebagai mahasiswa baru dengan nim baru, dan hak/ kewajiban yang melekat pada nim baru.

# KETENTUAN PENGAMBILAN TUGAS AKHIR PARALEL KULIAH



## UNIVERSITAS BUDI LUHUR

FAKULTAS EKONOMI DAN BISNIS: MANAJEMEN (S1) | AKUNTANSI (S1) | MANAJEMEN (S2) | AKUNTANSI (S2)

Kampus Pusat: Jl. Ciledug Raya - Petukangan Utara - Jakarta Selatan 12260

Telp : 021-5853753 (hunting), Fax : 021-5853489, <http://www.budiluhur.ac.id>

### SURAT EDARAN

E/UBL/FEB/000/001/01/22

#### Perubahan Kebijakan Pengambilan Tugas Akhir Paralel Kuliah

Sehubungan dengan komitmen Fakultas Ekonomi dan Bisnis untuk memaksimalkan pelayanan dan dukungan bagi mahasiswa agar dapat lulus tepat pada waktunya, maka berikut ini kami menginfokan bahwa mulai Semester Genap 2021/2022 terdapat perubahan kebijakan terkait pengambilan Tugas Akhir (skripsi) mahasiswa di Fakultas Ekonomi dan Bisnis baik untuk program studi Akuntansi (S1) dan Manajemen (S1). Perubahan tersebut berupa ketentuan bahwa saat ini mahasiswa diperbolehkan untuk bisa menempuh Bimbingan Terstruktur (BT) Tugas Akhir berbarengan dengan menempuh mata kuliah maksimal sebanyak 6 SKS pada semester yang sama selama memenuhi syarat tertentu.

Adapun syarat ataupun ketentuan yang diperlukan agar mahasiswa bisa Skripsi dan paralel kuliah pada semester yang sama adalah:

- Jumlah SKS lulus minimal 132 SKS.
- Mata kuliah yang diambil paralel dengan Skripsi bukanlah mata kuliah: KKP, KKN, Metodologi Penelitian Akuntansi (bagi prodi Akuntansi) ataupun Metodologi Penelitian Manajemen (bagi Prodi Manajemen). Ketiga mata kuliah tersebut sudah harus lulus dan menjadi bagian dari 132 SKS di poin a.
- Bagi mahasiswa dengan masa studi keseluruhan kurang atau sama dengan 8 semester maka berlaku syarat tidak pernah mengambil cuti sebelumnya.
- Bagi mahasiswa dengan masa studi kurang atau sama dengan 10 semester, maka berlaku batasan IPK minimal 3.25 untuk bisa mengajukan Skripsi + Kuliah.
- Mata kuliah yang akan diambil paralel dengan Skripsi boleh mata kuliah baru ataupun mata kuliah mengulang, boleh mata kuliah pilihan ataupun mata kuliah wajib.
- Mata kuliah yang akan diambil paralel dengan skripsi ditayangkan pada semester tersebut.
- Mahasiswa menyetujui dan wajib membuat surat pernyataan bahwa bersedia mengulang Skripsi/Tugas Akhir jika mata kuliah paralel yang ditempuh tidak lulus pada semester tersebut.
- Mahasiswa mendapat persetujuan dari Ketua Program Studi yang diwakili dengan pembuatan Memo BT melalui sistem BAK untuk mahasiswa tersebut (Kaprosdi akan mengecek pemenuhan untuk poin a – g sebelum membuat Memo BT).

Demikian informasi ini kami sampaikan, atas perhatian dan kerjasamanya disampaikan terima kasih.

Jakarta, 3 Januari 2022  
Dekan Fakultas Ekonomi dan Bisnis



Dr. Arief Wibowo, M.Kom

Halaman 1 dari 1

KAMPUS ROXY : Pusat Niaga Roxy Mas Blok E.2 No. 38-39 Telp : 021 6328709 - 6328710, Fax : 021-6322872  
KAMPUS SALEMBA : Sentra Salemba Mas Blok S-T, Telp : 021 3928688 - 3928689, Fax : 021-3161636

## FREQUENTLY ASKED QUESTION (FAQ)

1.	Q :	Apakah bisa merubah peminatan/konsentrasi?
	A :	Peminatan/konsentrasi dapat dirubah dengan 1x kesempatan dengan batas waktu sampai dengan semester 3. Prosedurnya, mahasiswa mengisi Form Pindah Konsentrasi (form dapat diunduh di website FEB dengan link <a href="http://fe.budiluhur.ac.id/wp-content/uploads/2014/02/form-pindah-konsentrasi.pdf">http://fe.budiluhur.ac.id/wp-content/uploads/2014/02/form-pindah-konsentrasi.pdf</a> kemudian diserahkan ke ketua program studi (bisa secara langsung atau kirim via email ke <a href="mailto:akuntansi@budiluhur.ac.id">akuntansi@budiluhur.ac.id</a> )
2.	Q :	Jika sudah lulus tugas akhir, bolehkah mengulang atau mengambil matakuliah pada semester berikutnya?
	A :	Tidak boleh, pelaksanaan tugas akhir berada pada semester terakhir mahasiswa, sehingga harus yudisium.
3.	Q :	Apakah boleh mengikuti MBKM flagship bersamaan dengan Tugas Akhir?
	A :	MBKM flagship tidak boleh diambil bersamaan dengan Tugas Akhir.
4.	Q :	Apakah boleh mengulang mata kuliah ataupun mengambil mata kuliah baru berbarengan dengan Tugas Akhir? Bagaimana prosedurnya?
	A :	Boleh dengan beberapa syarat tertentu yang sudah dijelaskan dalam surat edaran Dekan FEB terkait Tugas Akhir paralel Kuliah (lihat halaman sebelumnya. Jika memenuhi semua syarat, maka prosedurnya mahasiswa mengisi Surat Pernyataan TA Paralel Mata Kuliah (dapat diunduh di web FEB dengan link <a href="http://fe.budiluhur.ac.id/wp-content/uploads/2022/03/SURAT-PERNYATAAN-TA-PARAREL-KULIAH-FEBUBL.docx">http://fe.budiluhur.ac.id/wp-content/uploads/2022/03/SURAT-PERNYATAAN-TA-PARAREL-KULIAH-FEBUBL.docx</a> ) kemudian menemui Ketua Program Studi untuk meminta dibuatkan memo prodi terkait pendaftaran Bimbingan Terstruktur
5.	Q :	Saat ini saya semester 5 dan akan mengambil KKP di semester 6, namun saat periode pengisian KRS, mata kuliah KKP belum dapat dientri karena jumlah SKS lulus belum memenuhi syarat (min 90 SKS), bagaimana solusinya?
	A :	Saat periode pengisian KRS semester 6 dan KKP belum bisa ditambahkan besar kemungkinan disebabkan karena nilai matkul semester 5 belum keluar sehingga jumlah SKS lulus masih kurang dari 90 SKS. Maka, mahasiswa silahkan mengisi KRS dengan memasukkan mata kuliah semester 6 selain KKP terlebih dahulu. Ketika periode KPRS dan nilai semester 5 sudah keluar baru menambahkan entri KKP dalam KPRS.
6.	Q :	Saya berencana mendaftar kegiatan MBKM untuk semester 6 namun belum ada pengumuman diterima atau tidaknya, bagaimanakah pengisian KRS semester 6 nya?
	A :	Disarankan pada saat pengisian KRS mengacu pada panduan pengisian KRS untuk mahasiswa non-MBKM (mengisi mata kuliah pilihan / wajib yang belum diambil + KKP). Jika sudah terdapat keputusan diterima sebagai peserta MBKM, maka mahasiswa dapat merubah KRS nya pada masa KPRS dengan mengubah matkul pilihan reguler sebelumnya menjadi matkul pilihan MBKM sesuai program yang diambil.



## PENUTUP

Demikian panduan pengisian KRS ini di buat, untuk digunakan oleh para mahasiswa Program Studi Akuntansi Universitas Budi Luhur dalam mengisi Kartu Rencana Studi (KRS) semester Genap 2022/2023. Mahasiswa diharapkan dapat mentaati apa yang dipersyaratkan dalam panduan ini sehingga dalam pengisian Kartu Rencana Studi (KRS) tidak mengalami kesulitan. Sebelum pengisian KRS, mahasiswa diwajibkan untuk berkonsultasi terlebih dahulu dengan Dosen Pembimbing Akademik.

Jakarta, 27 Desember 2022

**Ketua Program Studi Akuntansi**



**Dr. Puspita Rani, S.E., M.Ak**